

Charte d'engagement

Je, **soussignée** VANDAMME Catherine

Dirigeante de Déco'Cli'Caux

Située 32 rue de l'Eglise – 76160 SAINT-LEGER-DU-BOURG-DENIS

- autorise les institutions partenaires (Chambre de Métiers et de l'Artisanat Normandie, Métropole Rouen Normandie), à **communiquer** sur les engagements de mon entreprise et/ou de mes établissements dans le cadre des éco-défis,

et m'engage à :

- maintenir les pratiques relatives aux défis que j'ai choisi de relever après l'obtention du label (labellisation valable 1 an),
- sensibiliser ma clientèle aux actions mises en place dans mon établissement, à communiquer sur l'opération éco-défis,

Je reconnais avoir pris connaissance qu'un manquement à ces engagements pourrait conduire au retrait des droits d'usage du label.

Fait à *Rouen*....., le *14/10/21*

Signature du chef d'entreprise

Cachet de l'entreprise

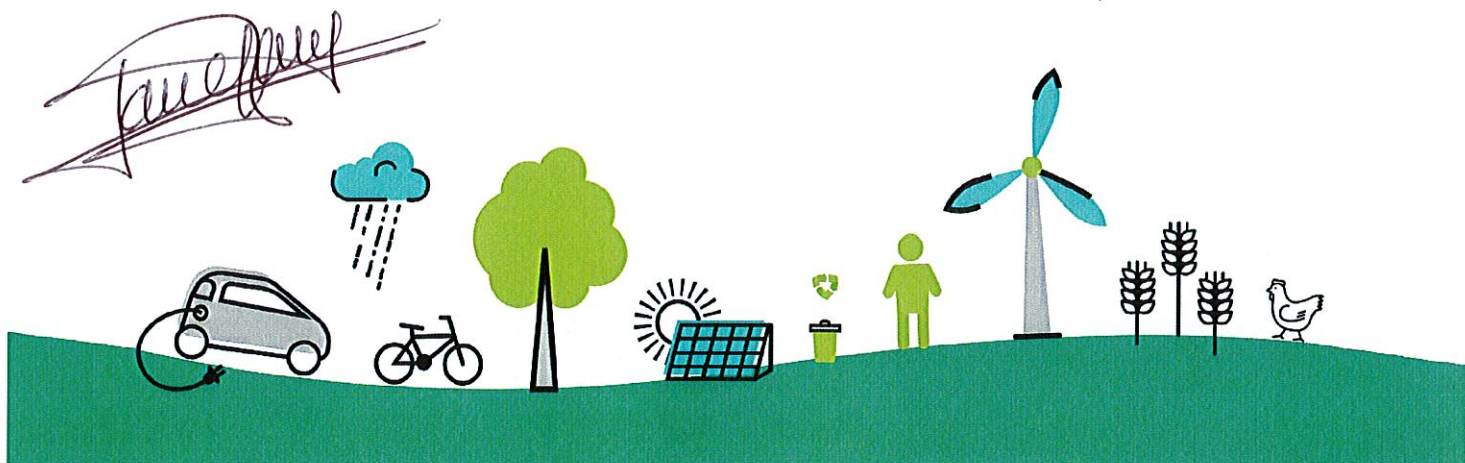

Dossier de labellisation

Identification de l'entreprise

Nom de l'entreprise : Déco'Cli'Caux

Nom, Prénom du chef d'entreprise : VANDAMME Catherine

Adresse : 32 rue de l'Eglise

CP : 76160

Ville : SAINT-LEGER-DU-BOURG-DENIS

Tél. : 006.03.08.72.51

Mail : cat.vandamme@hotmail.fr

N° SIRET : 750.863.201.00034

Activité : Désign et décoration événementielle

Date de dépôt du dossier : 14/10/2021

Conseiller CMA76 accompagnant l'entreprise Bruno Lemière

Avis du comité de labellisation (réservé au comité)

Avis positif Avis positif avec réserve Avis négatif

Observations éventuelles :

.....

.....

Fait à *Rouen*....., le *17/12/2021*

Signature du Président du comité



Défis relevés et à engager

Rappel : vous devez relever à minima 3 défis dont un nouveau et devant appartenir à au moins 2 familles de défis distinctes. L'entreprise peut choisir 2 défis déjà relevés durant les 2 dernières années et mettre en oeuvre un défi supplémentaire au minimum.

Code	Nom du Défi	Actions déjà menées / Impacts obtenus et justificatifs	Actions à engager / Objectifs / Impacts visés	Avis et commentaires du comité
Démarche et consommation Eco-Responsable		Démarche et consommation Eco-Responsable		
RES2	Démarche et pédagogie RSE	1) Utilisation des réseaux sociaux pour mettre en avant les valeurs de l'entreprise (notamment sur les objets utilisés). Dans l'activité de designer florale pour mariage, Mme Vandamme incite les clients à limiter les fleurs jetables. 2) A l'initiative d'actions solidaires : Mme Vandamme reverse 1€ pour chaque achat à une association appelée Village Pilote. Elle intervient également auprès de collégiens pour mener une action entrepreneuriale dans laquelle elle leur transmet ses valeurs. Par exemple, l'un des projets était un jeu de société 100% à partir de matériaux recyclés : l'argent issu des ventes a été reversé à l'association. Les collégiens ont également travaillé de concert avec une maison de retraite pour réaliser le projet.	Mme Vandamme envisage de devenir formatrice en merchandising pour accompagner les petites entreprises locales dans la mise en valeur de leurs produits <i>Enca drement "la fleur d'été" / collège Vertheim -> fabrication de 1200 par fabrication mi-mars de papier</i>	
RSE3	Ecologie industrielle et territoriale	1) Oriente les clients vers un fleuriste Rouennais ayant les mêmes valeurs et méthodes de travail (l'entreprise étant enregistré en tant que "fleuriste", Mme Vandamme reçoit beaucoup de demandes auxquelles elle ne peut accéder) 2) Va partager une boutique éphémère à partir du 12/10/21 au 16 rue Jeanne d'Arc Rouen avec "un brin de moustache", une créatrice d'articles pour enfants ayant également les mêmes valeurs. 3) Mme Vandamme s'efforce toujours de faire travailler les entreprises locales et est en partenariat avec des brasseurs locaux pour récupérer les canettes et les bouteilles et avec le garage de St Léger du Bourg Denis pour récupérer les enjoliveurs. Elle met à contribution sa famille et ses voisins pour récupérer les enjoliveurs.		
RES4	Biodiversité	Le site occupé (soit le domicile de Mme Vandamme) est très fleuri.		
RES5	Produits en circuits courts	Utilisation des fleurs locales et ramassées à la main dans la mesure du possible (sinon, achat aux MIN lorsqu'un client a un besoin spécifique)		
RES6	Numérique responsable		Va utiliser un moteur de recherche éco-responsable (lilo) et va procéder au tri régulier de ses mails	
RES7	Produits d'entretien	Utilisation de savon noir ou nettoyage à la vapeur		
Energie		Energie		
ENE1	Energies Renouvelables	Utilisation d'un poêle à granulés		
ENE3	Isolation thermique	Atelier isolé récemment		
ENE6	Pratiques vertueuses	L'ampérage a été vérifié et est adapté. Un compteur indépendant a été installé dans l'atelier		
Eau		Eau		
EAU1	Consommation d'eau	Utilisation de l'eau de la rivière (à 20 mètres du domicile), tout l'arrosage se fait avec cette eau		
Gaz à effet de serre - Air - Bruit		Gaz à effet de serre - Air - Bruit		
Prévention des déchets		Prévention des déchets		
PRE4	Réemploi et réutilisation	Mme Vandamme utilise des matériaux qui seraient jetés (des enjoliveurs, des canettes et des bouteilles de bières) l'idée est d'offrir une seconde vie à ces objets. Réutilisation de fleurs séchées par elle-même.	Lorsque l'activité sera développée, Mme Vandamme envisage de consigner les différents objets pour que les clients qui souhaitent les jeter puissent les ramener. Mme Vandamme pourra alors leur offrir une troisième vie.	
PRE6	Emballages clients	Les emballages qui sont proposés sont ensemencables, ils peuvent être plantés. Le packaging autour est en pelure de fruit.	Mme Vandamme va commander des cartes de visite qui seront également ensemencables.	
Gestion des déchets		Gestion des déchets		
DEC1	Tri des déchets et réduction des déchets ménagers	Les déchets cartons sont triés. Les pots de peinture (à l'eau) et les cartouches d'imprimante sont emmenés en déchèterie.		
DEC4	Bio-déchets		Mise en place d'un système de compostage	
Déplacement - Transport		Déplacement - Transport		
TRA2	Déplacement domicile-travail	Mme Vandamme travaille à son domicile		