



Opération Eco-Défis des artisans-commerçants de la Métropole Rouen Normandie

Charte d'engagement

Je, soussignée GARNIER Stéphanie

Dirigeante de Couture et Nature

Située 136 rue de la République – 76320 CAUDEBEC-LES-ELBEUF

- autorise les institutions partenaires (Chambre de Métiers et de l'Artisanat Normandie, Métropole Rouen Normandie), à communiquer sur les engagements de mon entreprise et/ou de mes établissements dans le cadre des éco-défis,

et m'engage à :

- maintenir les pratiques relatives aux défis que j'ai choisi de relever après l'obtention du label (labellisation valable 1 an),
- sensibiliser ma clientèle aux actions mises en place dans mon établissement, à communiquer sur l'opération éco-défis,

Je reconnais avoir pris connaissance qu'un manquement à ces engagements pourrait conduire au retrait des droits d'usage du label.

Fait à Caudebec les Elbeuf, le 18.01.2022

Signature du chef d'entreprise

Cachet de l'entreprise

Couture et Nature
La petite allée
27370 Saint Germain de Pasquier
Siret : 837 749 407 00016

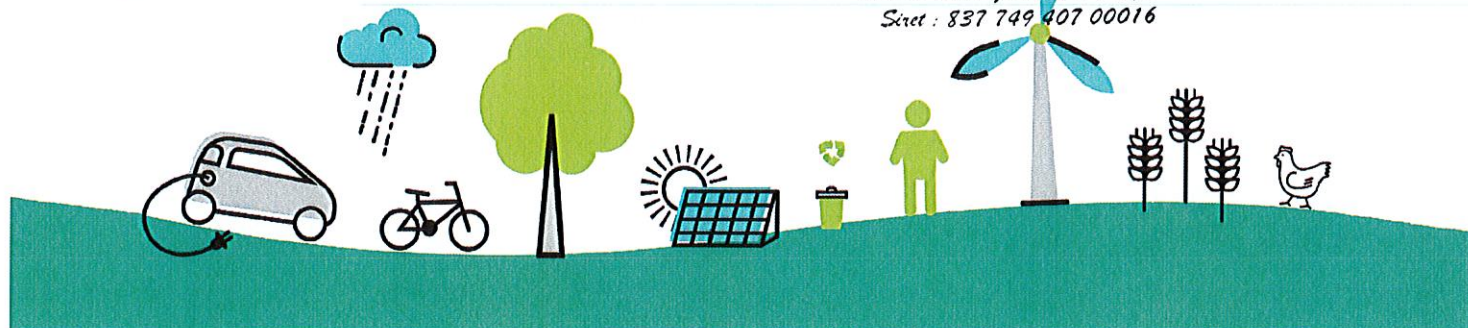

Opération Eco-Défis des artisans-commerçants de la Métropole Rouen Normandie

Dossier de labellisation

Identification de l'entreprise

Nom de l'entreprise : Couture et Nature

Nom, Prénom du chef d'entreprise : GARNIER Stéphanie

Adresse : 136 rue de la République

CP : 76320

Ville : CAUDEBEC-LES-ELBEUF

Tél. : 06.10.83.44.62

Mail : couturetenature@gmail.com

N° SIRET : 837.749.407.00024

Activité : Fabrication d'accessoires – Up' Cycling

Date de dépôt du dossier : 20/12/2021

Conseiller CMA76 accompagnant l'entreprise Bruno Lemière

Avis du comité de labellisation (réservé au comité)

Avis positif Avis positif avec réserve Avis négatif

Observations éventuelles :

.....

.....

Fait à Rouen, le 22.02.2022

Signature du Président du comité



Défis relevés et à engager

Rappel : vous devez relever à minima 3 défis dont un nouveau et devant appartenir à au moins 2 familles de défis distinctes. L'entreprise peut choisir 2 défis déjà relevés durant les 2 dernières années et mettre en oeuvre un défi supplémentaire au minimum.

Code	Nom du Défi	Actions déjà menées / Impacts obtenus et justificatifs	Actions à engager / Objectifs / Impacts visés	Avis et commentaires du comité
Démarche et consommation Eco-Responsable		Démarche et consommation Eco-Responsable		
RES2	Démarche et pédagogie RSE	1) Communication RSE en externe : de nombreuses affiches incitant au 0 déchets sont présentes dans la boutique, de la communication est effectuée sur les réseaux sociaux pour favoriser l'achat d'objets qui durent longtemps. 2) Toute l'année, il est possible de déposer du textile pour faire un don au CCAS. Un calendrier de l'avant inversé a également été mis en place pour le CCAS.	Mise en place d'ateliers 0 déchets et de cours de couture	
RSE3	Ecologie industrielle et territoriale	Membre des vitrines du pays d'Elbeuf. Dans la boutique, une créatrice de bougie expose ses produits. Les contenants des bougies sont issus de récupérations.		
RES5	Produits en circuits courts	Achat de textiles labellisés Oeko-Tex. Achat de fils auprès d'un fournisseur situé au Vaudreuil.		
RES6	Numérique responsable		Va utiliser un moteur de recherche éco-responsable	
RES7	Produits d'entretien	Nettoyage effectué avec du vinaigre blanc ou du vinaigre aux agrumes. Fabrication et utilisation de lessive maison et de lingettes nettoyantes lavables.		
Energie		Energie		
ENE1	Energies Renouvelables	L'atelier au domicile est chauffé avec un poêle à granulés		
ENE4	Eclairage intérieur	L'atelier au domicile est 100% LED		
Eau		Eau		
Gaz à effet de serre - Air - Bruit		Gaz à effet de serre - Air - Bruit		
Prévention des déchets		Prévention des déchets		
PRE1	Stop au gaspillage et réduction des déchets	Vente de produits réutilisables pour limiter la production de déchets des clients : coton démaquillant, papier toilette, essuie tout, éponges, sacs à vrac, sachets de thé, filtres à café, sacs de Noël, serviette hygiénique, charlotte à saladier (pour éviter la consommation d'aluminium ou de film alimentaire), sur-chaussure lavables Les chutes de tissus sont réutilisées et valorisées.		
PRE4	Réemploi et réutilisation	Achats de produits d'occasion auprès de la Croix-Rouge (bouilloire) et récupération d'un touret et de meubles pour décorer la boutique		
PRE6	Emballages clients	Récupération des petits cartons pour les expéditions Mise à disposition de sacs en papier kraft		
Gestion des déchets		Gestion des déchets		
DEC1	Tri des déchets et réduction des déchets ménagers	<i>Tri sélectif Cartons dus aux retours des HP.</i>		
DEC5	Point de collecte	Les clients peuvent ramener des vêtements et des contenants + dmc CCAS		
Déplacement - Transport		Déplacement - Transport		
TRA1	<i>Déplacement Professionnel</i>	<i>1 diesel AD Blue</i>		